GRIGNY MAG

Actus

Habiter en centre-ville

Culture

La fabrique des artistes

Rentrée 2018

L'école à 4 jours !

www.grigny91.fr Ville de Grigny 91 - courriers.ville@grigny91.fr// Numéro #379 • Septembre / Octobre 2018

3
ÉDITO

4
ARRÊT SUR IMAGE

8
ACTU

- Pages finance
- Habiter en centre-ville
- Avec I3F, de l'énergie positive !
- Coeur de ville à prendre

12
LE DOSSIER

- L'école à 4 jours !

16
L'AGENDA

18
LE PORTRAIT

- Céline Damas, gardienne aux petits soins avec ses locataires

19
ÉCONOMIE LOCALE

- Viana, une menuiserie haut de gamme
- Nouvelles recrues pour la Petite enfance

20
ENVIRONEMENT

- Titre à venir

21
LE MONDE ASSOCIATIF

- Tous au Forum des associations !

22
CULTURE

- Ateliers d'arts plastiques municipaux, la fabrique des artistes

24
LE SPORT

- Handballeuses en stage à Granollers
- Le grand sprint
- « Muscu » à ciel ouvert

26
PRÈS DE CHEZ VOUS

- Les rues de la ville bien chaussées
- Le 402 entre dans la Grande Borne
- Surcouf : des travaux de « ouf » !

27
À VOTRE SERVICE

28
DÉTENTE

30
TRIBUNE LIVRE

Philippe Rio
Maire de Grigny
Vice-président de Grand Paris Sud

À quand l'électrochoc républicain ?

L'information est passée inaperçue. Le gouvernement a, en juillet, adopté dans une grande discrétion un plan pour les banlieues. Un plan qui ne dit pas son nom et qui reprend des propositions faites dans le cadre du rapport Borloo (voir page 8) mais il reste assez flou sur la mise en œuvre de certaines actions ainsi que sur les moyens financiers qui seront consacrés. Nous sommes encore loin d'un nouveau souffle pour des territoires en souffrance et l'électrochoc républicain qui étaient attendus.

Parmi les actions envisagées, le gouvernement entend s'attaquer aux discriminations parfois à l'oeuvre dans les embauches. Une action indispensable mais qui ne s'attaque pas aujourd'hui à d'autres motifs de discrimination comme l'origine sociale. C'est le cas de Parcours sup, la nouvelle plateforme censée faciliter l'entrée dans l'enseignement supérieur. Avec ce nouveau système, il n'y a plus de place pour le droit à l'accès à l'éducation supérieure. C'est une logique de marché où les familles et leurs enfants sont tous en concurrence et doivent « se vendre ». Un « parcours dupe » tant la sélection sociale y est forte. Ainsi un élève qui aura eu l'année de sa terminale une moyenne de 12 sur 20 dans le prestigieux lycée parisien Louis le Grand aura une valeur supérieure à un élève ayant eu 18 de moyenne mais venant d'un lycée moins coté de banlieue. Sans parler de tous ceux qui n'ont pas encore trouvé de place faute de réponses positives. C'est injuste ! Nous avons donc lancé un appel auprès des familles et des jeunes pour qu'ils signalent leurs difficultés. Nous nous battrons pour faire respecter le droit à l'éducation de nos enfants et pour que personne ne reste sur le bord du chemin.

Dans nos écoles, la rentrée est marquée par le retour à la semaine à 4 jours. Les agents municipaux mobilisés tout l'été avec de nombreuses activités et animations pour nos enfants et adolescents ont aussi travaillé pour assurer les bonnes conditions d'études : travaux de rénovation dans les écoles, réalisations d'aménagements pour dédoubler les classes de CE1. Le service public ne s'interrompt jamais.

Le travail d'élaboration du pacte financier, s'est poursuivi tout au long de l'été et d'autres rencontres sont prévues dès septembre pour tenir l'objectif d'une signature d'ici à la fin de l'année. Ce pacte est l'outil indispensable pour réussir la feuille de route Grigny 2030 que la ville, l'agglomération et l'État ont adoptée. Nous avons aujourd'hui toutes les raisons d'être confiants dans le respect des engagements pris. Nous vous donnons rendez-vous au forum de rentrée pour découvrir en images les évolutions à venir pour notre ville.

Dans l'attente d'échanger avec vous, je vous souhaite, au nom du conseil municipal, une très bonne rentrée. ●

Directeur de la publication
Philippe Rio
Directrice de la communication
Dorothée Bréant
Rédacteur en chef
Frédéric Rey
Rédaction et photos
Emilie Marsaud
Sébastien Raymond
Maquette
Lionel Beurive
Banques d'images
Epictura images, **Freepik**
Impression
Print Price
Distribution
Le Diffuseur des collectivités

Papier 100% recyclé de fabrication française à partir de vieux papiers collectés majoritairement en France.

16/06
HALLE SPORTIVE ET CULTURELLE
JEAN-LOUIS HENRY

Show time !

Il n'y avait plus une seule place dans les gradins à l'occasion du spectacle de fin d'année de la section danse de l'Union Sportive de Grigny. Les licenciés ont offert un éclatant show de lumière et de danse contemporaine.

29/06
CENTRE DE LA VIE SOCIALE

Le CVS en musique !

Les petits élèves du cours de batterie du Conservatoire à Rayonnement Communal ont fièrement interprété une création de leur professeur Alain Michel. L'atelier Santana dirigé par ce dernier a enchaîné avec un répertoire éclectique Soul, R&B et jazz.

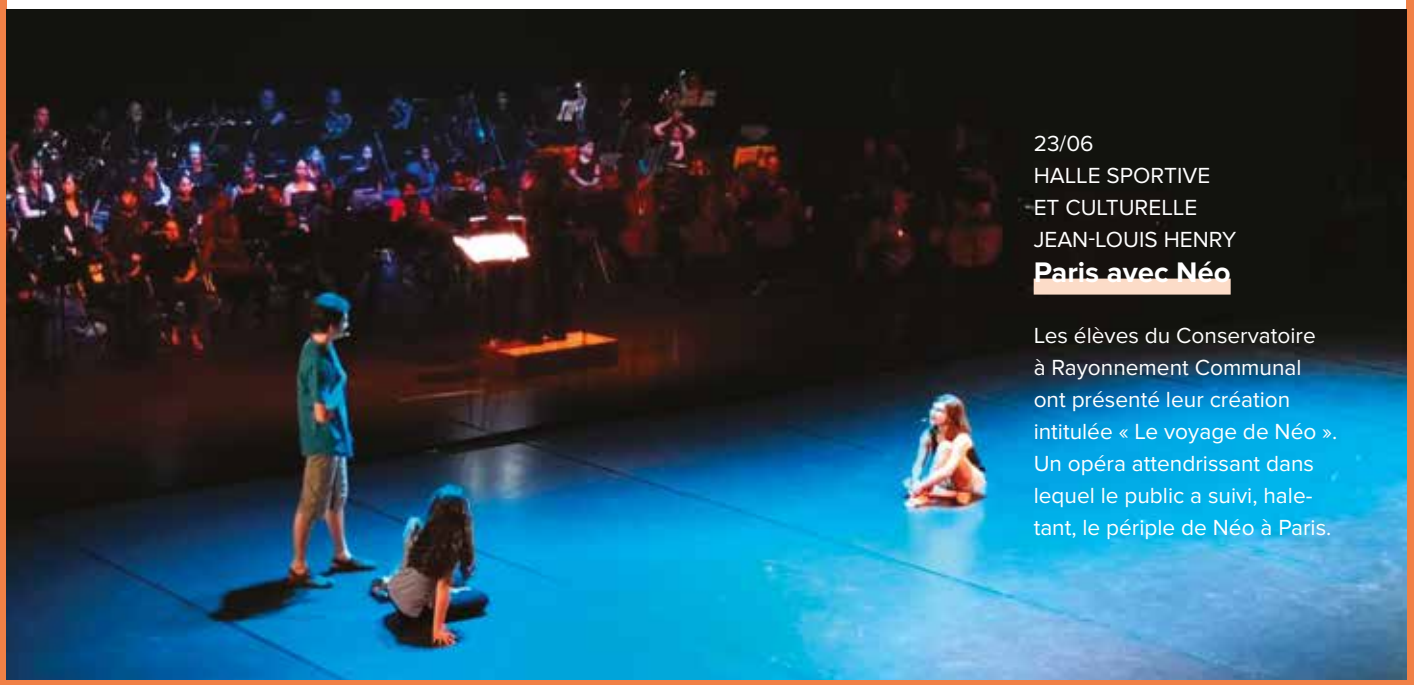

23/06
HALLE SPORTIVE
ET CULTURELLE
JEAN-LOUIS HENRY

Paris avec Néo

Les élèves du Conservatoire à Rayonnement Communal ont présenté leur création intitulée « Le voyage de Néo ». Un opéra attendrissant dans lequel le public a suivi, haletant, le périple de Néo à Paris.

18/06
SQUARE RENÉ PIKETTY

Rappel du 18 juin

Les Grignois se sont réunis autour de la stèle du Général de Gaulle pour commémorer l'Appel du 18 juin 1940. La cérémonie s'est déroulée en présence du maire, Philippe Rio, de ses adjoints, du Conseil Municipal des Enfants, du Conseil Municipal des Collégiens, des représentants de l'Union Locale des Associations d'Anciens Combattants et des habitants.

27/06
CENTRE CULTUREL
SIDNEY BECHET

Les carottes parfumées de Tito

Les enfants et les animateurs du centre de loisirs Dédale ont donné un beau spectacle intitulé « Le parfum des carottes » au centre culturel Sidney Bechet : une pièce originale et sympathique mise en scène par Tito, le responsable du centre de loisirs Dédale.

25/06
PROMENADE DU CANAL

Suivez l'alphabet de Sifat

Un alphabet a été inventé et peint au sol par des élèves du collège Sonia Delaunay et de l'école élémentaire Dulcie September le long du canal. Le projet initié par l'artiste Sifat a permis d'aborder les thématiques de la transmission, de la mémoire et de la citoyenneté.

29/07
ZURICH (SUISSE)

La ville a son Ironman : Ganesh Djearamin

L'emblématique épreuve de triathlon IRONMAN (4 km de natation, 180 km de vélo et 42km en course à pied) a pu compter sur la présence du podologue grignois. Il a fini cette épreuve en 14h50 sous 33°C. « Ce fut une formidable expérience, j'ai dû finir au mental pour aller au bout de ce rêve » nous explique Ganesh. Bravo à lui !

Un bel été à Grigny...

07/07
LA GRANDE BORNE
La plaine en fête

Pédalo, hockey, handball, boxe, jeux d'éveil, d'adresse et de société, lecture, dessin et peinture, vélo, balade en calèche... Les jeunes Grignois se sont bien amusés à la fête de l'été.

22/08
CABOURG
Folle journée en Normandie

Les petits Grignois âgés de 6 à 12 ans des centres de loisirs de la Ville ont suivi les pas de l'écrivain Marcel Proust qui passait tous ces étés à Cabourg : ils ont pu profiter une journée entière de la belle plage de cette cité normande. Une initiative portée par le Secours populaire.

JUILLET/AOÛT
LES LACS DE GRIGNY
Toutes voiles dehors

Quel bonheur de pouvoir faire du bateau sur les lacs de Grigny. Tout l'été le service des sports a proposé des initiations à la voile.

JUILLET/AOÛT
PARC ST-LAZARE

Mini-camps d'été

Comme chaque année, au Parc St-Lazare, des petits grignois apprennent à camper, à vivre en communauté et à partager plein de moments inoubliables. Ils ont pu visiter la ferme pédagoqique, faire de grands jeux « découvertes », du canoë kayak, de l'escalade et bien d'autres activités.

19/07
PARIS

Balade sur le canal

Plusieurs familles de Grigny 2 sont parties en croisière sur le canal Saint-Martin avec la maison de quartier Pablo Picasso. Une balade fluviale conviviale qui leur a permis de découvrir Paris sous un autre angle !

10/07
LES LACS DE GRIGNY

Du kayak et des rires

Parmi les activités proposées par la ville cet été, le canoë kayak a fait l'unanimité. Nos jeunes Grignois de 7 ans et plus ont eu le plaisir de découvrir cette pratique dans un cadre bucolique avec leurs coachs Fabrice et Franck du Service des sports.

Au lendemain des annonces des mesures pour les banlieues, le Sénat a organisé un colloque « Pour un électrochoc républicain » auquel participaient plusieurs maires dont Philippe Rio

Un plan banlieues sans souffle

Le gouvernement a présenté en juillet une série de mesures pour les quartiers prioritaires dans plusieurs domaines : emploi, habitat, éducation, formation... Un plan banlieues qui répond partiellement aux attentes du terrain.

Parmi les actions annoncées (voir sur grigny91.fr l'ensemble des mesures), certaines reprennent des propositions formulées dans le cadre du rapport Borloo. C'est le cas, par exemple, de l'expérimentation des cités éducatives qui est le regroupement de tous les acteurs concernés pour améliorer les conditions d'éducation. Autre exemple, en matière d'emploi et d'insertion professionnelle, le gouvernement reprend l'idée d'investir plus de 2 milliards d'euros vers l'emploi des jeunes sans qualification et des chômeurs de longue durée. Autant de mesures qui vont dans le bon sens. Le plan entérine par ailleurs les 10 milliards d'euros pour relancer la rénovation urbaine.

Mais cet ensemble de mesures n'a pas été accueilli avec enthousiasme par les élus et les associations qui se sont mobilisés depuis l'appel de Grigny. Première raison : ce plan n'apporte pas toujours les précisions sur qui va mettre en oeuvre les actions tout comme il reste assez flou sur le financement de certaines mesures.

L'équité territoriale, un enjeu fondamental

Deuxième raison : ce plan ne reprend pas des propositions essentielles et novatrices du rapport Borloo. C'est le cas de la création d'une cour d'équité territoriale pour faire la transparence sur les moyens attribués par l'État dans les territoires. De même, la situation d'inégalité dans laquelle se trouvent certaines communes, qui ont 30% de besoins en plus (surcharge scolaire par exemple) mais 30% de moyens en moins, n'est pas prise en compte. « L'enjeu de l'équité territoriale est absolument fondamental. On peut aussi travailler sur la réorganisation de l'État pour réaffecter plus de moyens aux endroits où c'est davantage nécessaire », soulignait Philippe Dallier, sénateur de Seine-Saint-Denis dans le cadre d'un colloque « Pour un électrochoc républicain » organisé au Sénat en juillet. Sénatrice des Yvelines, Sophie Primas a annoncé la création en septembre d'un baromètre des banlieues, une instance transpartisane qui accueillera des sénateurs et des élus locaux qui commencera par se pencher sur le débat budgétaire de l'automne et les moyens financiers qui seront attribués aux banlieues et à la politique de la ville. ●

Journées européennes du patrimoine

Immersion poétique aux Patios

Une balade contée dans les Patios de la Grande Borne le 15 septembre prochain sera l'occasion de découvrir la richesse architecturale et artistique de ce quartier.

C'est un labyrinthe de maisonnettes individuelles aux façades habillées de mosaïques multicolores. Ses rues et ses petites places sont marquées de noms poétiques qui évoquent le temps, la mythologie et la science : places de L'Équinoxe et de l'Astrolabe ; rues du Zodiaque, de l'Horloge, des Cadrans, cour de Pythagore ; allées de la Mare, du Disque, du Tournevent...
Les Grignois bien sûr l'auront reconnu : il s'agit de l'emblématique quartier des Patios. Cependant que sait-on vraiment de l'histoire de ce quartier, de la signification de ses noms et des nombreuses œuvres qui y sont installées ?

Balade en cité-jardin

Pour ceux qui veulent découvrir les secrets de cette cité-jardin créée par Emile Aillaud, la Mission d'Histoire locale et du patrimoine et la Médiathèque proposeront une balade contée sur place le 15 septembre à l'occasion des Journées européennes du patrimoine. En parallèle, les visiteurs de tous les âges pourront participer aux ateliers scientifiques et au jeu de l'oie organisés par le centre social Marie Curie et l'association les petits Débrouillards (avec le soutien financier des Résidences) tout l'après-midi place de l'Érable. Une occasion unique et ludique de découvrir le patrimoine architectural, artistique et scientifique des Patios. ●

Journées européennes du patrimoine
Le patrimoine scientifique et artistique du quartier des Patios de la Grande Borne
Rendez-vous le 15 septembre
14h place de l'Érable
Renseignements :
Mission d'Histoire locale et du Patrimoine
Tél. 06 27 71 52 31
elisabeth.de-roland@grgny91.fr

Label - La grande Borne, patrimoine remarquable

La Grande Borne a obtenu en 2017 le label Architecture contemporaine remarquable après avoir déjà été labellisée Patrimoine du 20ème siècle en 2008. L'obtention de ce second label créé par le Ministère de la Culture et de la Communication marque la reconnaissance de l'intérêt architectural de cet ensemble construit entre 1967 et 1971. Plusieurs critères rendent les constructions de moins de 100 ans candidates à cette labellisation. Pour la grande Borne, on a retenu entre autre la singularité et le caractère innovant de cette œuvre majeure de l'architecte Émile Aillaud.

Carte du Village

Dès ce début septembre, on pourra se procurer gratuitement la carte du circuit patrimonial du Village en Mairie ou à la Mission d'Histoire Locale et du Patrimoine. Le parcours en 11 étapes permet de remonter le temps, de la Ferme neuve en passant par le lavoir, la maison de Sidney Bechet, le presbytère, l'ancienne école de filles, la tour des Aiglons ou encore la cité Piketty... De quoi se dépayser à même sa ville !

Habiter en centre-ville

De nouveaux logements se construisent en Cœur de ville : en location sociale mais aussi en vente ! Plus d'une soixantaine de logements seront commercialisés à des prix maîtrisés dès le 8 septembre au forum des associations.

Le chantier de l'Athégienne redémarre

Les travaux de construction de trois immeubles (82 logements HLM) par l'Athégienne ont repris dans le courant de l'été. Le cours du chantier avait été suspendu pendant plusieurs mois suite à la faillite d'une entreprise impliquée dans la construction. Cet ensemble immobilier, sera aussi relié à la géothermie. ●

Avec I3F, de l'énergie positive !

L'ensemble de trois immeubles d'ores et déjà édifié dans le futur Coeur de ville par le bailleur I3F, sera sans aucun doute un bon élève à l'heure de l'économie d'énergie. Pourvu de murs de plus de 40 centimètres d'épaisseur et de fenêtres à triple vitrage, ces bâtiments concentrant 93 logements locatifs bénéficieront d'une très bonne isolation thermique. Le toit terrasse de chaque immeuble est aussi surmonté de panneaux solaires pour l'alimentation en électricité des parties communes. Enfin les trois bâtiments sont reliés à la géothermie profonde (chauffage collectif urbain qui va puiser à 1600 mètres sous terre la chaleur de l'eau à 71°C) pour la production de chauffage. Par toutes ces qualités, cette réalisation d'I3F a obtenu les labels Bâtiment à Énergie Positive (BEPOS) et Bâtiment à Énergie Positive et Réduction Carbone (E+C-) décernés par le ministère du Logement. Autrement dit les bâtiments consommeront moins d'énergie qu'ils n'en produiront et afficheront un bilan carbone remarquable. De plus les locataires, qui emménageront à l'automne, bénéficieront de charges réduites ! Pour ça aussi, on devrait créer un label ! ●

Programme Gambetta
Stand de commercialisation
le samedi 8 septembre
à la Ferme Neuve
Forum des associations
et des services publics
de 10h à 18h

Coeur de ville à prendre

Le groupe Immobilier Gambetta vient de lancer la commercialisation de Nouvel'R : un nouveau programme de construction de logements en accession à la propriété à prix maîtrisés dans le Coeur de ville au niveau des futures rues de la Liberté et de l'Égalité. 68 logements, dont quelques duplexs, allant du T2 au T4, seront mis en vente dès le samedi 8 septembre au Forum des associations. Chaque logement sera agrémenté d'un balcon, d'une loggia ou d'une terrasse et d'une place de parking. D'abord destinés aux Grignois qui souhaiteraient devenir propriétaires, ces logements seront vendus à des tarifs maîtrisés. En outre, différentes mesures ont été mises en place pour favoriser la vente de ces logements. D'une part les acheteurs bénéficieront d'une TVA à 5,5% au lieu de 20% lors de l'achat. D'autre part les acquéreurs de ces logements bénéficieront d'une exonération de la taxe foncière pendant 2 ans. Ce programme vient compléter celui de 23 logements lancé par la CLAM (coopérative spécialisée dans l'accession à la propriété et filiale d'I3F) l'année dernière. ●

Point de vente Gambetta
rue Saint-Exupéry
Lundi, jeudi, vendredi, dimanche de 14h à 19h
Samedi de 11h à 13h

Se garer en Coeur de ville

Chaque projet de construction en Coeur de ville incluera la création de parkings privatifs comprenant autant de places que de logements construits. D'autre part, la création de nouvelles rues devrait permettre de créer d'autres places de stationnement. Pour l'heure, 26 places ont d'ores et déjà été créées le long des rues Rol-Tanguy et Saint-Exupéry.

PAROLE D'ÉLU

CLAUDE VAZQUEZ, CONSEILLER MUNICIPAL CHARGÉ DE L'HABITAT

En France, il y a le secteur privé du logement et le secteur public (HLM) où les aides à la construction permettent des loyers nettement moins chers que dans le privé (HLM signifie Habitation à Loyer Modéré). À Grigny, nous voulons la mixité. Nous affirmons la nécessité du secteur public à côté du privé. C'est pourquoi les nouvelles constructions de cette ville comprennent à la fois des opérations d'accession à la propriété (à des coûts maîtrisés) et des logements du secteur public. Tout cela dans un espace cohérent qui comprendra parc, square, place publique, commerces et équipements culturels bénéficiant à tous les Grignois.

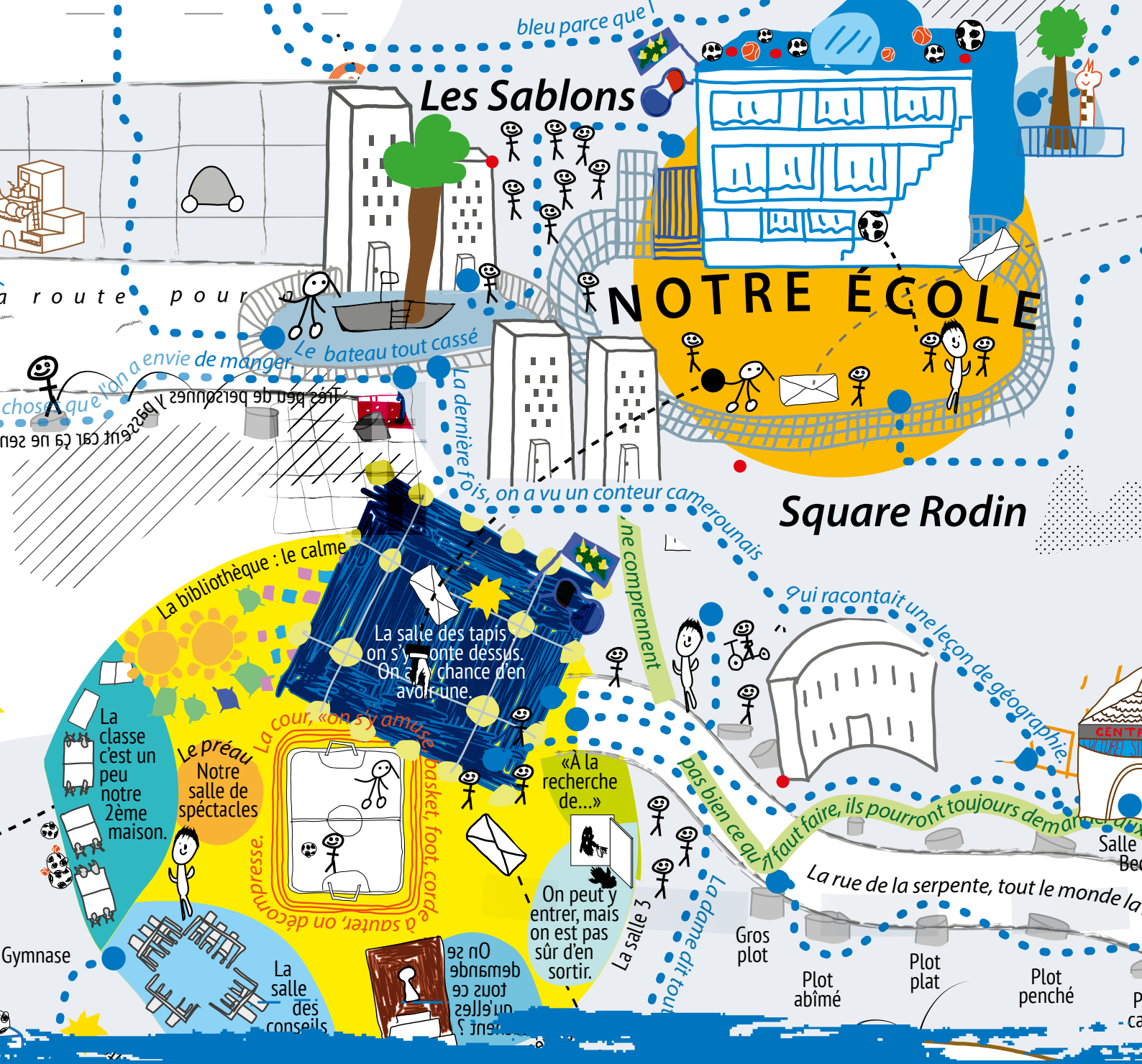

L'école à 4 jours !

Retour à la semaine de 4 jours, dédoublement des classes de CE1... Ça bouge cette année encore à l'école !

Tous à vos cartables !

Cette rentrée scolaire se distingue par deux faits marquants : le retour à la semaine de 4 jours et le dédoublement des CE1.

Au printemps, une large consultation avait été lancée auprès des parents d'élèves sollicités pour donner leur avis sur les rythmes scolaires. Le résultat est clair et net puisque 80% des répondants ont manifesté leur souhait d'un retour à 4 jours d'école. Validée par le conseil municipal, cette mesure a nécessité de réorganiser le temps périscolaire de façon à ce que les enfants puissent bénéficier après l'école et les mercredis d'accompagnement à la scolarité et d'activités culturelles ou sportives (voir page 15) la nouvelle organisation du périscolaire. Dans les écoles, les responsables de site sont à votre disposition pour vous renseigner.

Second fait marquant de la rentrée, le dédoublement des classes de CE1. Après les CP l'an dernier, la mesure gouvernementale de réduire de moitié les effectifs des classes s'applique désormais aux CE1 dans tous les établissements classés REP +. Dans notre veille, l'ensemble des écoles est donc concerné par ce dédoublement, ce qui nous a amenés à devoir créer 24 nouvelles classes. Pour cela, des travaux ont été faits durant tout l'été (voir page 14). L'objectif est de faciliter l'acquisition des savoirs fondamentaux dès le plus jeune âge, savoir écrire, lire et compter. A toutes et à tous, nous souhaitons une très bonne rentrée ! ●

Emploi du temps des écoles élémentaires et maternelles

	Lundi	Mardi	Mercredi	Jeudi	Vendredi
7h 8h30	Accueil Périscolaire	Accueil Périscolaire		Accueil Périscolaire	Accueil Périscolaire
8h30 11h30	Classe	Classe		Classe	Classe
11h30 13h30	Pause déjeuner	Pause déjeuner		Pause déjeuner	Pause déjeuner
13h30 16h30	Classe	Classe		Classe	Classe
16h30 18h45	Accueil Périscolaire	Accueil Périscolaire		Accueil Périscolaire	Accueil Périscolaire

Temps de loisirs organisé par la ville

Détails page 15

PAROLE D'ÉLUE

YVELINE LE BRIAND, ADJOINTE CHARGÉE DE LA VIE DE QUARTIER, DE L'ÉDUCATION ET DE LA RÉUSSITE ÉDUCATIVE.

En juin 2017, le gouvernement a laissé le choix aux collectivités de revenir à la semaine de 4 jours. Nous avons longuement concerté les enseignants et les parents afin d'adopter la solution qui leur semble la meilleure pour répondre aux besoins des enfants. Ils ont majoritairement choisi ce changement à 84%. Les parents ont en particulier fait état de la fatigue des enfants. Cette décision a été adoptée en conseil municipal à l'unanimité le 12 avril. Nous espérons que les différentes activités proposées par les agents du service public permettront à nos enfants de mieux réussir.

PAROLE DE PARENT

HAJER ROUISSI, PARENT D'ÉLÈVE DE CE2, À L'ÉCOLE GÉRARD PHILIPPE

Le fait d'avoir une coupure sera bénéfique pour mon fils et moi. Il pourra se reposer, faire des exercices tranquillement à la maison. Je pourrai en profiter également pour planifier des rendez-vous médicaux et des activités qu'on ne pouvait pas faire avant.

PAROLE D'ÉLU

DJELLOUL ATIG, ADJOINT CHARGÉ DE L'ENFANCE, DE LA JEUNESSE ET DE LA RÉUSSITE CITOYENNE

Depuis septembre 2017, les différents services municipaux réfléchissent collectivement afin de toujours mieux répondre aux besoins des enfants. Ce changement implique un aménagement de l'activité péri-éducative mais cela ne doit pas nous empêcher de garder nos objectifs d'un service public de qualité (Académie des sports, activités culturelles, pratiques musicales avec OSE, Maîtrise...). Nos enfants ont besoin de ces activités pour favoriser leur développement.

PAROLE D'ACTRICE DE L'ÉDUCATION

GLADYS PENDI-MOUILA, RESPONSABLE DE SITE À L'ÉCOLE DU BÉLIER

Les Nouvelles Activités Périscolaires (NAP) s'arrêtent mais de nouvelles propositions sont faites aux enfants à travers les ateliers découvertes. Ceux-ci auront lieu une fois par semaine dans chaque école. Il faut souligner également que l'accueil du soir va renforcer l'aide aux leçons. Des formations seront dispensées aux animateurs pour se perfectionner. Nous voyons cette restructuration du périscolaire d'un très bon œil pour les enfants.

24 nouvelles classes créées

Exemple de travaux : la construction d'une cloison dans la salle polyvalente commune aux écoles élémentaires Bélier et Renne pour permettre l'aménagement de nouvelles classes de CE1

Pendant l'été, les services de la Ville se sont mobilisés pour créer de nouvelles classes et procéder à des rénovations.

Le dédoublement des classes de CE1 (qui passent à 12 élèves) a impliqué une réadaptation des locaux. Dans la plupart des écoles, des ateliers, salles informatiques ou salles polyvalentes ont donc été transformées en salles de classe. Dans d'autres groupes scolaires, les Bibliothèques Centre Documentaire (BCD) ont été mutualisées pour gagner de la place. Au total, ce sont 24 nouvelles classes qui ont dû être aménagées. La mise en place de cette mesure a imposé un investissement conséquent en terme de moyens matériels et financiers. Le montant total des dédoublement de classes s'élève à 110 000€.

Des travaux de rénovation

Par ailleurs, la Ville a effectué cet été des travaux dans les écoles afin d'accueillir les élèves dans de bonnes conditions à la rentrée. D'importants travaux d'étanchéité y ont été réalisés dans plusieurs écoles.
Les réseaux de chauffage ont été améliorés dans les écoles Buffle, Autruche, Pégase, Elsa Triolet, Gérard Philippe, Charpak et Lucie Aubrac. Enfin, les écoles Tilleul et Gabriel Péri ont fait l'objet de travaux d'assainissement.
Les services techniques ont aussi remplacé des portes et fenêtres dans les écoles Elsa Triolet, Gérard Philippe, Cendrillon, Chaperon Rouge, Gabriel Péri et Chat Botté. Le portail motorisé et la clôture du groupe scolaire Langevin-Perrin ont été changés et des portillons y ont également été installés. Enfin, la clôture de l'école Lucie Aubrac a été réparée. 495902 euros ont été investis dans la rénovation des écoles cet été.

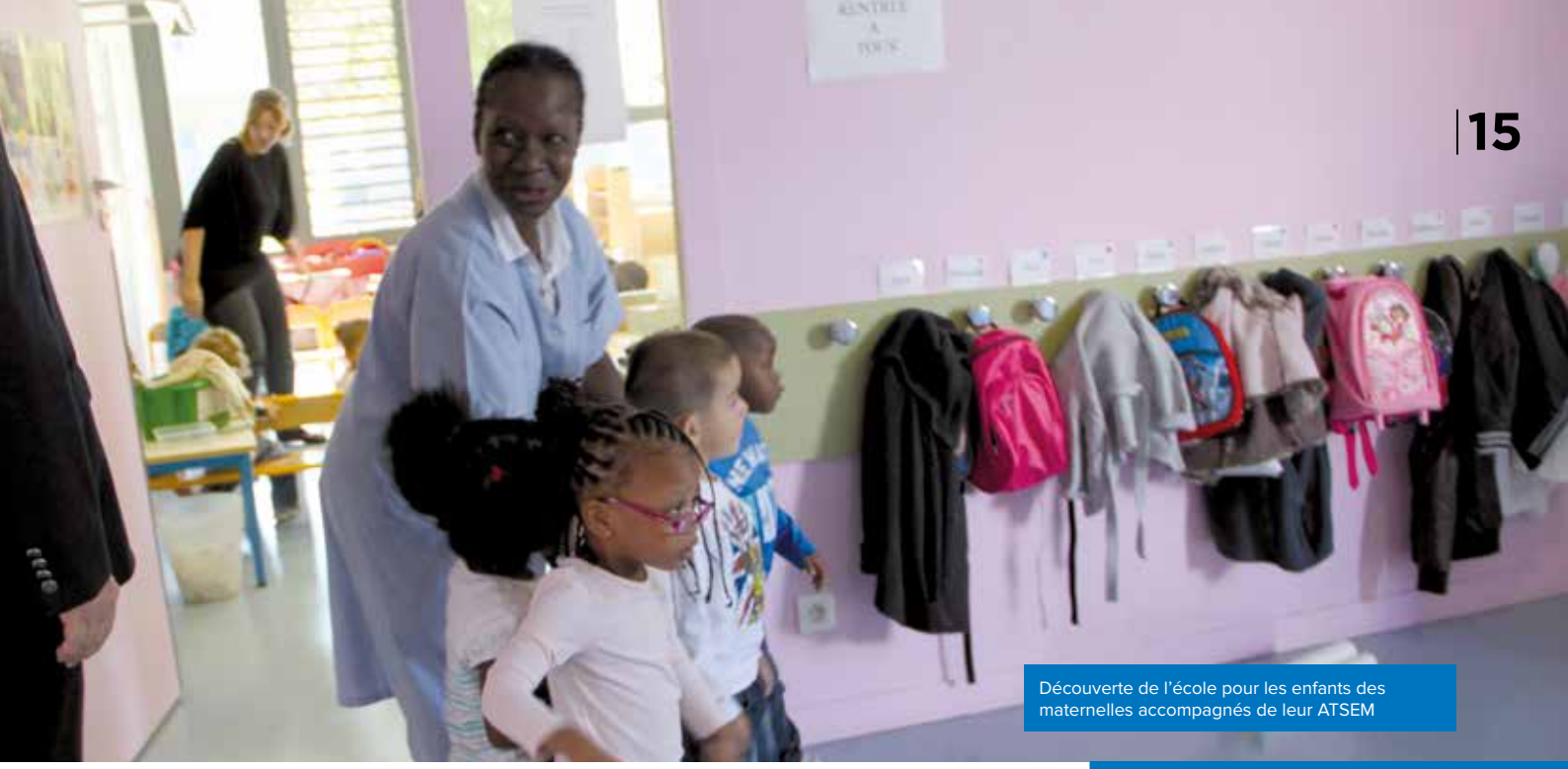

Découverte de l'école pour les enfants des maternelles accompagnés de leur ATSEM

Périscolaire : mode d'emploi

C'est quand ?

Réservés aux enfants dont les deux parents travaillent

- **L'Accueil périscolaire du matin** est assuré conjointement par les services Enfance et ATSEM. Inscriptions en mairie.
- **L'Accueil périscolaire du soir** est assuré par le service Enfance. Inscriptions en mairie.

Types d'activités

Accompagnement à la scolarité

- **Dispositif d'accompagnement d'aide aux leçons par les animateurs municipaux** (formation renforcée des animateurs pour l'accompagnement aux leçons) : CLAS, J'apprends, je grandis...

Culture et sport

- **Académie des sports** maintenue
- **Dispositifs musicaux** maintenus
- **Création des Ateliers Découvertes :** 1h30 d'activités par semaine dans chaque école (sciences, théâtre, informatique, arts, etc)

Lien écoles familles

- **Implication des responsables de site** et mobilisation des services pour favoriser la dynamique parents-écoles
- **Soutien** aux espaces et groupes parents
- **Croisement des savoirs** parents-professionnels

Et les mercredis ?

- **ALSH** (Accueils de loisirs sans hébergement) ouverts le mercredi à la journée pour les enfants dont les parents travaillent.
- **Accueils de proximité** maintenus les mercredis après-midi
- **Création des « Enfantines »** : accueils d'1h30 le mercredi matin pour les 4 ans animés par les services Atsem, Réussite Éducative et Enfance,

Renseignements et inscriptions auprès du service Enfance en mairie
Tél. 01 69 02 53 53

Venez faire calculer votre quotient familial

Certaines activités étant soumises au quotient famillial, n'hésitez pas à venir calculer celui-ci au plus tôt au service Éducation.

SAMEDI 15 SEPTEMBRE

Journée du Patrimoine

- De 14h à 17h30
- Grande Borne / Patios
- Informations et réservations : Mission d'Histoire Locale et du Patrimoine
- En partenariat avec le Service Lecture Publique, le Centre social Marie Curie, la Crèche familiale et les Petits débrouillards

MERCREDI 19 SEPTEMBRE

Animations des squares de Grigny

- 15h
- Square de la Girafe
- par la Médiathèque Pablo Picasso et l'Amin Théâtre

DU 24 AU 28 SEPTEMBRE

Exposition du « concours de dessins et des jeunes écrivains »

- 9h – 18h
- Centre culturel Sidney Bechet
- Remise des prix le 26 septembre à 14h
- Entrée libre

SAMEDI 29 SEPTEMBRE

Soirée comorienne

- 20h30
- Centre culturel Sidney Bechet
- Avec les associations Comoriennes

SAMEDI 6 OCTOBRE

Journée des îles

- 14h30 à 20h30
- Danses, stands d'artisans
- Centre culturel Sidney Bechet
- Entrée libre
- Avec l'association CAP'CARIBEEAN

MERCREDI 17 OCTOBRE

Cérémonie en « Hommage aux victimes du 17 octobre 1961 »

MERCREDI 17 OCTOBRE

Conte pour enfant « Même pas peur »

- 10h30 Pablo Picasso ;
- 15h Victor Hugo ;
- Avec Gilles Bizouerne ;
- A partir de 4 ans.
- Entrée libre

DU 19 ET 20 OCTOBRE

Découvrez l'envers du décor de la médiathèque

- 15h - 17h
- Médiathèque Victor Hugo
- Présentation du guide du lecteur,
- Vendredi : journée pour les enseignants, présentation des nouvelles acquisitions

SAMEDI 20 OCTOBRE

Concert jeune public

- 20h30
- Centre culturel Sidney Bechet
- Entrée libre

Du 21 au 26 septembre • Semaine mondiale pour la Paix

La Ville s'engage pour la Paix en proposant plusieurs rendez-vous en septembre :

- 21 septembre à 20h : soirée des lanternes
- 22 septembre de 9h30 à 17h à la Ferme Neuve : Tables rondes avec des élus, des représentants associatifs et divers spécialistes sur les thèmes de la construction d'un territoire de paix, des violences urbaines, de la paix et des jeux olympiques (en présence de Marie-Georges Buffet) et du désarmement nucléaire.
- 26 septembre (l'après-midi) : parcours de la Paix dans la ville avec la Mission d'Histoire locale et du patrimoine. Renseignements : elisabeth.de-roland@grigny91.fr
- 7 octobre : course de la paix, inscription sur www.grigny91.fr.

SAMEDI 22 SEPTEMBRE

Fête de rentrée post révisions

› 16h
› Médiathèque Victor Hugo

SAMEDI 22 SEPTEMBRE

Concert d'ouverture de la « Saison Culturelle »

› 20h30
› Centre culturel Sidney Bechet
› Entrée libre

SAMEDI 22 SEPTEMBRE

Le grand sprint « Golden Blocks »

› 14h
› rue Vlaminck
› Entrée libre
› Inscription sur place
› Avec Ladji Doucouré

DIMANCHE 23 SEPTEMBRE

Fêtes des vendanges

› À 11h
› Rendez-vous au pied des vignes
› Maison des Enfants et de la Nature
› Informations : 01 69 43 21 45

DIMANCHE 7 OCTOBRE

Un dimanche à la Ferme

› 10h à 18h
› Ferme Neuve
› Entrée libre

DIMANCHE 7 OCTOBRE

Course de la paix

› Départ de la course 10h
› rue des Jardins de la Ferme
› Renseignements et inscriptions sur grigny91.fr ou prolivesport.fr
› 5 euros pour les Grignois

DU 9 AU 12 OCTOBRE

Théâtre de Jules Verne - Plongées immobiles

› 8h30 – 18h
› Centre culturel Sidney Bechet
› Avec la Compagnie DARU

SAMEDI 13 OCTOBRE

Soirée Culturelle

› 14h - 23h
› Centre culturel Sidney Bechet
› Avec les Ressortissants de la commune Sefeto-Nord

DU 20 OCTOBRE AU 3 NOVEMBRE

Quinzaine du film d'animation dans les médiathèques

› Médiathèques Victor Hugo et Pablo Picasso
› Projections de films d'animation
› Ateliers stop motion les 25 et 26 octobre

VENDREDI 26 OCTOBRE

Concert antillais

› 20h30
› Centre culturel Sidney Bechet
› Entrée libre
› Avec SMPE International

SAMEDI 27 OCTOBRE

Défilé d'antan

› 20h30
› Centre culturel Sidney Bechet
› Entrée libre
› Avec l'association Les Merveilles Créoles

DIMANCHE 28 OCTOBRE

Musique à pò

› En journée
› Centre culturel Sidney Bechet
› Entrée libre
› Avec l'association Bwa Bandé

Dès le mois d'octobre 2018 • Rentrée des Conseils de voisinage

Courant octobre, les Conseils de voisinage, qui ont fêté leurs 20 ans cet été, redémarreront dans chaque quartier de Grigny. Occasion pour les habitants d'échanger et de participer à l'amélioration de leur cadre de vie. Plus de renseignements au Forum des associations le samedi 8 septembre.
Samedi 22 septembre : atelier participatif autour du Nouveau Programme National de Renouvellement Urbain (NPNRU) au Centre de la vie sociale.

Céline Damas, gardienne aux petits soins avec ses locataires

Après une formation au Centre de Formation et de Professionnalisation de Grigny, Céline Damas exerce aujourd'hui la profession de gardienne. Elle est celle sur qui peuvent compter les habitants de la résidence.

Il est 7 heures quand Céline sort de sa loge au rez-de-chaussée d'un immeuble Castelvirois. Elle va aspirer, dépoussiérer, lessiver : un rituel matinal immuable qui ne lasse pas cette femme débordante d'énergie. Depuis novembre 2015, Céline Damas, âgée de 43 ans, est la gardienne d'un groupe de bâtiments à Viry-Chatillon. Mère de 6 enfants, et voulant être un exemple de réussite pour eux, elle décide de suivre une formation au CFP (Centre de Formation et de Professionnalisation) situé à la Grande Borne. Durant 5 mois elle va apprendre le métier de gardienne de bâtiment. « Il ne faut pas croire qu'être gardienne c'est faire uniquement le ménage. Je gère également une bonne partie administrative l'après-midi » souligne t-elle. Lors de sa formation, elle a reçu des cours d'informatique, de gestion, d'administration, de relations avec la clientèle et d'accompagnement social... Si depuis 2015, le CFP ne dispense plus cette formation, son rétablissement est en discussion. Il sera peut-être bientôt possible de se former à nouveau au métier de gardien d'immeuble à Grigny.

Le relationnel avant tout

« Je peux venir vous aider jeudi à 11h30. Est-ce possible pour vous ? » propose-t-elle à un locataire au téléphone. Avant de reprendre « Vous voyez, c'est ce que je vous disais. Pour faire ce métier il faut aimer les gens et être à l'écoute. J'ai un autre exemple ! Si je ne vois pas une personne âgée pendant plusieurs jours, je vais sonner chez elle ». Céline nous dit qu'en presque 3 ans de travail dans cette résidence, elle a appris à connaître les habitudes de chacun.
Elle qui ne compte pas ses heures et qui gère sa grande famille d'une main de maître est aussi présidente d'une association grignoise, Cap'Caribeean. Elle a cependant un seul regret, celui de ne pas pouvoir exercer dans la commune qui l'a accueillie depuis 1995 en France métropolitaine : Grigny, une ville qu'elle affectionne particulièrement. ●

"Pour faire ce métier il faut aimer les gens et être à l'écoute"

Viana, une menuiserie haut de gamme

Si sa devanture est tout en aluminium et en verre, ne vous y trompez pas, Viana est une entreprise spécialisée dans la menuiserie. Récemment installée dans la Zac des Radars, cette société est en plein essor. Viana crée du mobilier de bureau et réalise des aménagements d'architecture d'intérieur pour des entreprises. Elle compte parmi ses clients des grands noms de l'économie comme Volkswagen, Renault, Free, Eiffage, Accenture, Icade, etc. Viana ne manque pas d'ambitions. Avec un carnet de commandes qui déborde, Mustafa Aydogan, le gérant de la société, recherche des menuisiers, des opérateurs numériques. « Les profils dont nous avons besoin nécessitent d'avoir des qualifications, précise Mustafa Aydogan. L'entreprise qui envisage de se développer recrute des candidats dans toute la région.

VIANA Menuiserie
3, rue Olympe de Gouges
Tél. : 01 69 72 29 64

PAROLE D'ENTREPRENEUR

MUSTAFA AYDOGAN GÉRANT DE LA SOCIÉTÉ VIANA

Grigny est une ville que je connais bien car j'y ai grandi. Le site actuel est idéal. Les accès routiers y sont faciles et le parc d'activité des Radars est agréable. J'ai donc choisi cet endroit pour y installer notre siège et une partie de notre production, en plus du site de Saint Michel sur Orge. Maintenant, nous sommes 25 collaborateurs et j'ai l'intention de continuer le développement de Viana.

Nouvelles recrues pour la Petite enfance

Carina, 21 ans, a «décroché un petit rêve» en étant admise au concours d'entrée de l'IFSI de Corbeil-Essonnes pour entamer une formation d'auxiliaire de puériculture ! Karima pour sa part a obtenu le CAP Petite enfance et a été recrutée en tant qu'Atsem par la Ville. Ces deux grignoises ont pour cela suivi la formation Petite enfance d'un an dispensée par le Centre de Formation et de Professionnalisation de Grigny. La seconde promo de 14 apprenantes dont elles sont issues affiche 100% de réussite au CAP petite enfance et aux divers concours qu'elle a passés.

Pour ce faire, les apprenantes ont bénéficié de 1200 heures de formation comprenant deux jours par semaine en stage encadrés par des tutrices/Atsem, dans les crèches et écoles grignoises. Si la session 2018-2019 affiche déjà complet, n'hésitez pas à vous renseigner dès maintenant pour intégrer les promos suivantes !

Le 13 juillet, les apprenantes de la formation Petite enfance fêtaient la fin de leur année avec leurs formateurs, leurs tutrices ATSEM et le Maire.

Centre de Formation et de Professionnalisation (CFP)
23, rue des Ateliers
Renseignements: 01 69 56 91 91

Chantier Jeunes SIREDOM

Un été bien employé

16 jeunes grignois ont participé fin juillet à une semaine d'un chantier environnemental proposé par le Syndicat Intercommunal pour la Revalorisation et l'Élimination des Déchets et des Ordures Ménagères (SIREDOM).

Chaque année, le syndicat intercommunal propose aux villes adhérentes de bénéficier d'un dispositif qui a pour objectif de sensibiliser la jeunesse et différents publics à la protection de notre patrimoine. Après des entretiens de motivation et l'élaboration d'un projet bien défini, les jeunes ont disposé d'une demi-journée de formation sur la sécurité ainsi que sur le maniement des outils de travail. Âgés de 16 à 25 ans, ils ont donné de leur temps durant ces vacances d'été et ont participé au chantier éco-citoyen « Brisfer » (Brigade Sud-Francilienne pour l'Enlèvement et le Recyclage). Encadrés par deux animateurs du SIREDOM, ils ont travaillé sans relâche.

Une expérience enrichissante

La première partie du chantier était dédiée au nettoyage des abords de l'avenue de la première Armée Rhin et Danube, près de la gare RER D (avant et après le pont). Ils ont ainsi coupé et ramassé les mauvaises herbes. Dans la seconde partie de semaine, c'est au parc des Aiglons, au Village, qu'ils sont intervenus pour un travail de débroussaillage.

Mamadou, 16 ans, estime que c'est une chance pour lui de participer à ce projet de chantier jeunes, « Durant ces vacances scolaires je me suis rendu utile à la ville, même si ce n'était que pour une semaine, mais au moins sur mon CV, j'aurai cette ligne en plus qui pourra montrer à mes futurs employeurs que je suis un bosseur ». A la fin de cette semaine, les participants ont reçu une attestation de participation au chantier et une gratification de 230 € en chèques cadeaux offertes par le Siredom.

Pour obtenir les dates du « chantier jeunes » du SIREDOM de l'été prochain, vous pourrez vous renseigner auprès du service jeunesse de la Ville.

PAROLE DE JEUNES

TATA, 16 ANS

J'aime ma ville, quoi que l'on puisse en dire. Donc c'est tout naturellement que j'ai postulé au service jeunesse à ce « job » qui non seulement me permet d'avoir une activité le temps d'une semaine mais me permet également de travailler pour l'embellissement de ma commune, même minime. J'aurai au moins la satisfaction de dire que j'ai apporté ma contribution.

CÉLINE, 17 ANS

Il faut que nous soyons un exemple pour Grigny. Il faut que chaque jeune se sente concerné par la vie de sa ville. Commencer par une petite action comme celle-là ne peut qu'être bénéfique pour soi et pour notre commune. En plus, notre travail est reconnu et récompensé.

Astuce n°3

Couvrez vos casseroles !

Vous pouvez économiser 25% d'énergie nécessaire à la cuisson en laissant le couvercle sur vos casseroles quand vous cuisinez et vous pouvez économiser encore plus car vous aurez ainsi moins besoin de la hotte.

Tous au Forum des associations !

Organisé à la Ferme Neuve le samedi 8 septembre, le Forum des associations et des services publics est une occasion unique de découvrir la richesse des activités proposées à Grigny et de s'y inscrire. Plus de 90 associations sportives, culturelles et caritatives seront présentes de 10h à 18 heures dans l'enceinte de la Ferme Neuve et des animations seront proposées pour toute la famille. Les services municipaux tels que le conservatoire, les médiathèques, les maisons de quartier, le Centre de la vie sociale, le CCAS, le service enfance, etc., présenteront aussi leurs activités. Enfin, les cuisines et danses du monde seront au rendez-vous tant du côté de l'espace convivialité que sur le podium du Forum. Venez nombreux ! ●

Tout savoir sur le Coeur de ville

Un stand dédié au Coeur de ville où rencontrer tous les acteurs du programme, une présentation 3D et le début de la commercialisation de l'ensemble de logements Gambetta...
Les grignois pourront tout savoir sur l'avancée des travaux de leur futur centre ville lors du Forum des associations et des Services publics.

Des animations tout au long de la journée

- **À l'extérieur :** tennis, double dutch, tir à l'arc, USG Basket ball, mini carting à pédale, Poney...
- **À l'intérieur de la Ferme Neuve :** élastique ascensionnel, baby fitness, baby hand, mur d'escalade, boxe...
- **Démonstrations :** judo (11h05), taekwondo (11h25), boxe (11h40), danse antillaise par D'lys des îles (13h), fanfare La Fauvette (13h15), concert des élèves du conservatoire (13h35), taekwondo (13h55), danse cambogienne de La jeunesse (14h20), akibudo (14h45), danse comorienne (15h05), judo (15h35), danse traditionnelle antillaise (16h), karaté (16h15), chants tibétains (16h40), danse et chants ivoiriens (17h), danse antillaise (17h30).

PAROLE D'ÉLU

ARSÈNE ZERKAL, ADJOINT EN CHARGE DE LA VIE ASSOCIATIVE

Ce sera la dixième édition du Forum des associations cette année. Depuis 2009, le tissu associatif grignois s'est considérablement développé avec plus de 100 associations créées. Et nous voulons le préserver et promouvoir son dynamisme. Aussi contrairement à d'autres villes, nous ne diminuons pas les subventions annuelles que nous accordons aux associations. Car leur action est primordiale ! Je remercie d'ailleurs l'ensemble des bénévoles qui l'animent avec talent, implication et abnégation ! Cette année encore le Forum des associations sera le rendez-vous incontournable pour découvrir la grande diversité des activités sportives, culturelles, éducatives qu'elles proposent... Occasion aussi de s'y inscrire et bien sûr de se divertir dans un esprit de fête, de partage et de solidarité.

Ateliers d'arts plastiques municipaux

La fabrique des artistes

Dessin, peinture, céramique, modelage, arts numériques... Depuis 16 ans, les Grignois expérimentent le plaisir de créer aux Ateliers d'arts plastiques municipaux.

L'art plastique sous toutes ses formes

Dotée d'un projet éducatif et culturel fort, la ville de Grigny, garante de l'accès à la culture pour tous a mis en place, depuis 10 ans, l'atelier des arts plastiques. Situé à la Ferme Neuve, il voit passer chaque année, près de 65 élèves amateurs venant se former gratuitement à la pratique de cette discipline qui regroupe tous les genres esthétiques ou poétiques, à travers des formes et des volumes. Véritable lieu d'apprentissage, de rencontres et de convivialité, cet atelier permet à chacun de développer son sens artistique, sa curiosité et de se divertir. Un accompagnement préparatoire est également proposé. Il s'agit d'un enseignement pratique et théorique d'admission bac et post-bac aux écoles supérieures des beaux-arts. Tout au long de la semaine, différents cours sont dispensés. Ils s'adressent à tous les niveaux, sans prérequis nécessaire. ●

Céramique – poterie

Non, vous n'aurez pas les mains entrelacées sur le tour de potier comme dans le film Ghost ! Mais vous apprendrez les techniques de base de la poterie : le modelage du colombin, le pincé et le tournage. Le but est de créer des objets usuels en terre cuite.

Arts numériques

Qui a dit qu'on n'œuvrait pas aussi avec un ordinateur ? Avec des logiciels tels que In Design et Photoshop, tout est possible ! Des cours de photomontage et de création assistés par ordinateur permettent un apprentissage de base.

Ateliers libres

Cet atelier s'adresse à ceux qui souhaitent travailler en autonomie, désireux de pratiquer une expression plastique libre dans un lieu propice à la création.

Multi-disciplines enfants

Cet atelier du mercredi, destiné aux enfants de 6 à 12 ans, propose de découvrir différentes techniques picturales et le travail de volume : assemblage, gouache, craie, pastels, encre, terre... De quoi sensibiliser aux matières et favoriser la créativité.

Modelage terre

Modelage, séchage, cuisson, patine : ce cours explore tout du travail de l'argile. Il s'adresse aux élèves de tous les niveaux et appelle à redécouvrir cette matière pleine de possibles.

PAROLE D'ÉLÈVE

EMRICK BERTRAND, 18 ANS, PRÉPARE SON ENTRÉE EN PRÉPA D'ARTS PLASTIQUES À ÉVRY

Actuellement je veux rentrer dans une prépa d'arts plastiques à Évry. Par la suite, je voudrais intégrer une école d'arts et travailler dans l'animation. Je viens ici depuis le mois d'avril. J'y travaille les sujets de mon examen d'entrée en Prépa. J'ai revu les bases techniques, car au départ le dessin que je faisais n'était pas du dessin d'école, c'était de la B.D. Et comme j'ai un laps de temps plutôt réduit pour me préparer, venir aux ateliers d'arts plastiques m'aide beaucoup. J'ai 3 sujets à traiter devant un jury pour espérer intégrer l'école. Avec les cours donnés ici, notamment le cours d'arts numériques et de dessin, je peux m'exercer pour mon projet scolaire mais aussi personnel. Mon but par la suite est de travailler dans la création de film d'animation. »

ATELIERS D'ARTS PLASTIQUES

Ferme Neuve
Tél. 01 69 02 67 48
mail : arts.plastiques@grigny91.fr
Accueil du public :
Du lundi au vendredi
9h – 12h / 14h – 16h

Handballeuses en stage à Granollers

Du 24 au 28 octobre, les handballeuses de l'Union Sportive de Grigny s'envoleront pour Granollers en Espagne dans le cadre de la coopération internationale avec le réseau des villes « Maires pour la paix ». Une belle récompense pour cette jeune équipe qui a, au printemps, gravi la seconde marche du podium du championnat départemental de handball féminin. Les joueuses de l'USG, âgées de 14 à 17 ans, bénéficieront d'un stage de perfectionnement au sein du célèbre Club Balonmano. Ce sera aussi une belle occasion, pour ces ados, de découvrir l'histoire de Granollers. Siège de la compétition de handball aux jeux olympiques de 1992, cette cité catalane fut aussi particulièrement marquée par la guerre d'Espagne. ●

Classe de footeux au collège

Au collège Sonia Delaunay on aime le sport… Après l'ouverture de la classe de 6ème rugby l'année dernière, l'établissement crée une classe football à la rentrée. Composée de 26 élèves, 13 filles et 13 garçons, la 6ème E bénéficiera de trois heures de sport supplémentaires chaque semaine. Tous les mardis, de 16h à 19h, les élèves pratiqueront le football. Cette initiative est le fruit d'un partenariat entre l'Union Sportive de Grigny, l'Éducation nationale et la Ville. ●

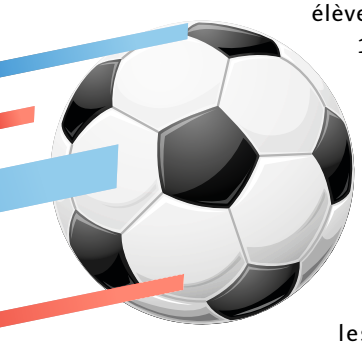

Le grand sprint

L'événement tant attendu approche à grands pas ! À l'initiative de Ladji Doucouré, les Golden blocks reviennent dans notre ville le 22 septembre à partir de 14 heures avec de nouvelles épreuves. En plus du sprint, cette quatrième édition propose du relais 4 x 400 mètres et une épreuve de saut en hauteur. Si tu as entre 8 et 16 ans et que tu aimes challenger, rendez-vous sur place rue Vlaminck à Grigny 2 pour t'inscrire et participer. ●

Tous sur la ligne de départ !

Enfilez vos baskets et venez courir les 10 kilomètres de la course de la Paix le 7 octobre prochain ! Nul besoin d'être professionnel, cette course est pour tous à partir de 16 ans. Plus d'une centaine de personnes ont participé l'année dernière à la première édition de cette initiative portée par la Ville. Les organisateurs visent deux fois plus de participant que l'année dernière. La boucle de 10 km, validée par la Fédération Française d'Athlétisme, passera par tous les quartiers de la ville de la Ferme Neuve en passant par la grande Borne, le Village, le Côteau Vlaminck, les lacs, etc. Le top départ sera donné à 10h rue des Jardins de la Ferme.

Une marche, un cross

Cette course sera aussi une belle occasion pour les Grignois et visiteurs extérieurs de découvrir toute la Ville en courant mais aussi en marchant. Pour cette deuxième édition, un parcours de 5 kilomètres sera balisé en parallèle pour les marcheurs.

Enfin, ce sont aussi les jeunes Grignois qui courront cette année pour la Paix ! Un cross chapeauté par l'Éducation nationale aura lieu le 4 octobre prochain au parc des Sports : plus de mille élèves issus de toutes les classes de 6ème, 5ème et 4ème s'y déplaceront pour un cross. À vos marques, prêts partez !

Inscriptions et informations sur Grigny91.fr et prolivesport.fr

La muscu à ciel ouvert

Ce tout nouveau terrain qui vient d'ouvrir est entièrement dévolu à la pratique du street workout, un sport américain qui fait de nombreux adeptes à Grigny.

295 m² dédiés à la musculation en plein air ! Le terrain tout neuf de street workout est ouvert depuis le mois de juin dans le quartier du Méridien. « Nous sommes très heureux d'avoir ce spot unique dans le département », explique Dylan Benoist, président de Pull and Push.

Unique et esthétique car le sol de ce terrain a été peint par l'artiste Aleteia qui a imaginé une constellation étincelante avec la mention du verbe « persévérer » choisi par l'association Pull and Push. « Ce terrain va nous servir pour l'entraînement régulier, poursuit Dylan Benoist, mais il pourra aussi accueillir des compétitions nationales et internationales ainsi que des shows plus freestyle ».

Le terrain sera ouvert à toutes et à tous. Les membres de l'association vont d'ailleurs proposer, dès la rentrée des initiations au street workout : chaque mercredi pour les enfants et le samedi pour les adultes. Avis aux amatrices et amateurs ! ●

Pull&push
3, rue Olympe de Gouges
Tél. : 01 69 72 29 64

Un projet co-construit

Ce projet entre dans le cadre du Programme National pour la Rénovation Urbaine (PNRU) du quartier de la Grande Borne. Porté par la Ville en collaboration avec l'Agglomération et l'association grignoise de street workout Pull and Push, il a été financé par l'Agence Nationale pour la Rénovation Urbaine, la Région, le Conseil départemental et l'Agglomération pour un coût global de 224 000 euros.

Les habitants de la rue Gabriel Péri et les services techniques de la ville ont repéré ensemble les futurs emplacements de stationnement.

Les rues de la ville bien chaussées

Pour faciliter l'accès des arrêts de bus aux personnes à mobilité réduite, des travaux ont été effectués aux Tuileries.

Durant la période estivale, des travaux ont eu lieu un peu partout dans la ville... Aux Tuileries et aux Patios, des travaux de remise aux normes des trottoirs des arrêts de bus ont été réalisés afin de faciliter l'accès des personnes à mobilité réduite. Dans plusieurs rues (chemin du Clotay, rue du Port, rue du Regard, avenue des Sablons, avenue Émile Aillaud, rue René Clair), un renforcement du réseau électrique haute tension a été effectué. Rue du Port, des coussins berlinois ralentissent la vitesse. Suite à la demande des riverains, les places de stationnement de la rue Gabriel Péri feront l'objet d'un marquage au sol afin de mieux les délimiter et les repérer.

Afin de ralentir la circulation rue du Port, des coussins berlinois ont été installés sur la chaussée.

Tram 12 Express

Les travaux rue de la Grande Borne se sont poursuivis pendant l'été. L'installation des réseaux de télécommunication de la future voie du Tram-train a nécessité le déplacement des clôtures de l'école Pégase.

Un hôtel s'en va, une entreprise prend la place

L'hôtel Formule 1 de la ZAC des radars va bientôt disparaître ! La société SM Télécom a racheté le bâtiment et son terrain pour y construire son siège. Déjà présente dans la zone, l'entreprise spécialisée dans l'implantation de bases relais télécom/réseaux mobiles veut agrandir son site de production. Déménagement des 33 collaborateurs prévu courant 2020.

Le pôle santé se concrétise

Les travaux du centre de santé, 5 rue des Bâtisseurs à la Grande Borne, ont commencé. Ce nouveau pôle santé va accueillir en rez-de-chaussée, début 2019, deux médecins généralistes, deux dentistes, un pédiatre et un gynécologue. Un Centre Medico-Psycho-Pédagogique (CMPP) sera créé au 2ème étage. Une équipe pluridisciplinaire y assurera un accompagnement global de l'enfant (psychologie, motricité, orthophonie). Le Centre communal d'action sociale déménagera quant à lui de la mairie au 2ème étage du centre de santé. Ces travaux d'aménagement interieur sont financés par l'Agence Régionale de Santé (ARS), le Conseil départemental et l'État.

Surcouf : des travaux de « ouf » phase 5 !

Cet été, les travaux ont continué à Surcouf ! Pendant dix jours, 200 camions ont défilé sur le chantier. Ils ont déversé des tonnes de gravier et de terre afin de combler le « trou » suite à la démolition d'une partie de la dalle. Ce remblai rendra possible la réalisation ultérieure de la voie de la liaison entre les rues Vlaminck et Pasteur. À partir du 14 septembre, une cinquième phase de travaux va commencer, elle devrait durer jusqu'à l'été 2019. Au programme : poursuite des démolitions, renforcement des parking, création d'un escalier et d'un local de vidéosurveillance, travaux de voirie et d'espaces verts, etc. L'association Voisin Malin poursuivra aussi son opération d'information auprès des habitants. Rappel : pour tout renseignement, n'hésitez pas à envoyer un mail à : infosurcouf@grigny91.fr

Le 402 entre dans la Grande Borne

Bonne nouvelle pour les usagers des transports publics, depuis le 28 août, les bus 402 de la compagnie TICE circulent à l'intérieur de la Grande Borne et desservent 3 arrêts : Place du Damier, Centre de la Vie Sociale et la Treille. Pour la sécurité de tous, il est important que les piétons et les véhicules n'empruntent plus cette voie. Pour traverser, utilisez les passages cloutés.

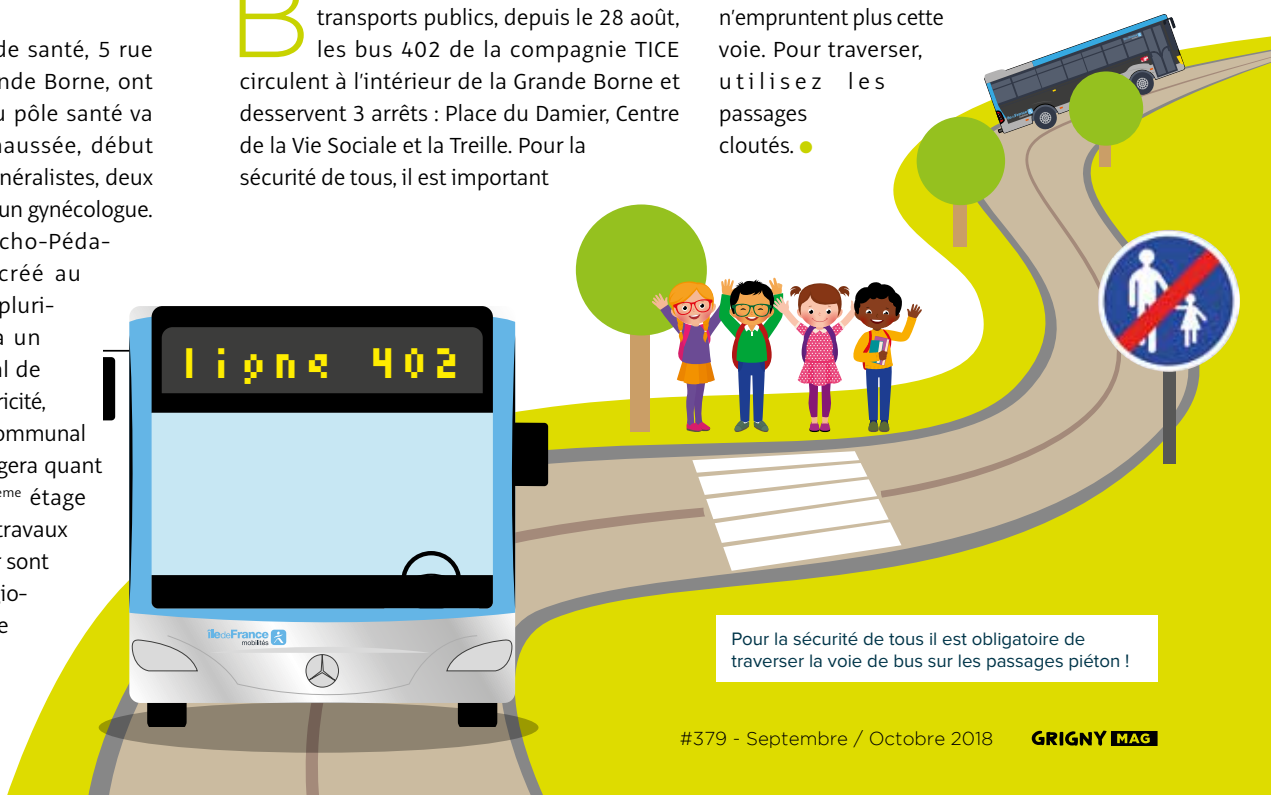

Pour la sécurité de tous il est obligatoire de traverser la voie de bus sur les passages piéton !

Devenez accompagnateur à la scolarité

Dans le cadre du dispositif d'accompagnement à la scolarité, la ville recherche des intervenants pour aider les enfants à faire leurs devoirs, les soutenir dans leur scolarité et leur proposer des activités culturelles et citoyennes. Cette aide est dispensée le soir de 16h30 à 18h ou de 17h à 18h30 les lundis, mardis, jeudis et vendredis. Profil : BAC + 2 confirmé ou Bac avec expérience de 2 ans dans le domaine socio-éducatif.

Envoyez votre candidature à :
Philippe Rio
Monsieur le Maire
Recrutement CLAS
Mairie de Grigny
19, route de Corbeil – 91350 Grigny

Contacts :
Herina Rakotomalala
Tél. 01 69 02 53 53
Mail : herina.rakotomalala@grigny91.fr

Nouveaux horaires pour le Point Information Jeunesse

Accueil du public :
- Mardi 14h-19h
- Mercredi 9h30–12h30 / 14h–18h
- Jeudi et vendredi 14h–18h
- fermé le lundi

Vacances scolaires :
Du mardi à vendredi : 9h–12h / 13h30-17h30 (Fermé le lundi)

Fermeture de la mairie : jour férié

Les services de la mairie seront fermés le jeudi 1er novembre.

Reconnaissance de l'état de catastrophe naturelle

Si vous avez eu des dégâts matériels suite aux intempéries du mois de juin, vous pouvez venir les déclarer, en mairie, au service urbanisme, avant la fin de l'année. Cela afin qu'une procédure de reconnaissance de catastrophe naturelle puisse être engagée et de pouvoir être remboursé par votre assureur. Munissez-vous de vos déclarations faites auprès de votre compagnie d'assurance, de vos photos et de toutes autres preuves des dommages encourus.

Inscrivez-vous pour la soirée de la réussite

Vous avez obtenu un diplôme en 2018 (brevet, CAP, BEP, BAC, BTS, Licence, Master, Doctorat...) ? Vous pouvez dès à présent vous inscrire pour participer à la future soirée des jeunes diplômés qui aura lieu en janvier 2019.

Rendez-vous sur le site internet grigny91.fr pour remplir le formulaire ou contactez directement par mail : rosa.guitteau@grigny91.fr

Aides de fin d'année du CCAS

Le Centre Communal d'Action Sociale (CCAS) poursuit son action d'aide et de solidarité de fin d'année. Plusieurs types d'aides (énergie, bons d'achat, tickets loisirs) peuvent être attribuées sous conditions de ressources. Les inscriptions se dérouleront du lundi 17 septembre au jeudi 12 octobre 2018, en mairie au CCAS, les lundis, mardis, jeudis de 9h à 11h30 et de 14h à 16h30. Pour plus de renseignements adressez vous au CCAS ou dans les maisons de quartier.

Jeux sur le thème de

L'ÉCOLE

Dessin surprise

Coloris les cases numérotées de la couleur correspondante

1. Jaune
2. Orange
3. Noir
4. Bleu clair
5. Bleu foncé

4	4	4	4	4	4	4	4	4	4	4	4	4	4	4
4	4	4	4	4	4	4	4	4	4	4	4	4	4	4
4	4	4	4	1	1	1	1	4	4	4	4	4	4	4
4	4	4	1	1	1	1	1	1	4	4	4	4	4	4
4	4	4	2	1	3	1	1	1	4	4	4	4	4	4
4	2	2	2	1	1	1	1	1	4	4	4	4	4	4
4	4	2	2	2	1	1	1	4	1	1	1	4	1	4
4	4	4	4	1	1	1	4	1	1	1	1	1	1	4
4	4	4	1	1	1	1		1	1	1		1	1	4
4	4	4	1	1	1	1	1				1	1	1	4
4	4	4	1	1	1	1	1	1		1	1	1	1	4
5	5	5	5	1	1	1	1	1	1	1	1	1	5	5
5	5	5	5	5	1	1	1	1	1	1	1	5	5	5
5	5	5	5	5	5	5	5	5	5	5	5	5	5	5
5	5	5	5	5	5	5	5	5	5	5	5	5	5	5

Mots mélangés

Raye dans la grille les mots de la liste. Attention ! les mots peuvent être à l'endroit, à l'envers, à l'horizontale ou à la verticale et même en diagonale !

R	E	C	R	E	A	T	I	O	N
C	A	H	I	E	R	S	E	E	C
N	O	Y	A	R	C	C	T	R	A
E	L	E	V	E	O	O	C	E	R
T	D	N	T	L	N	R	O	C	T
C	E	O	E	R	U	A	U	I	A
L	V	C	B	O	O	L	R	T	B
A	O	E	J	E	A	U	S	E	L
S	I	L	B	A	N	C	S	R	E
S	R	E	D	U	T	E	U	S	X
E	E	C	I	C	R	E	X	E	E

banc
cahiers
cartable
classe
cours
crayon
devoir
école
élève
étude
exercice
jour
leçon
note
réciter
récréation
trousse

Mot caché : _____

La charade de l'école

Mon 1er est le petit du boeuf
Mon 2ème est la 11ème lettre de l'alphabet
Mon 3ème se fait avec du savon
Mon 4ème se respire
Mon tout permet de bien maîtriser une langue quand on en a beaucoup

Réponse : Vocabulaire (veau - k - bulle - air)

Jeu des 7 erreurs

Sept erreurs se sont glissées dans notre image modifiée, sauras-tu les trouver ?

Conseil Municipal des Enfants

Une première année riche d'enseignement

Pour leur première année de mandat, les jeunes élus du Conseil Municipal des Enfants n'ont pas chômé ! De très nombreuses activités ont ponctué leur quotidien d'élus de janvier à juin et contribué à les sensibiliser à la citoyenneté et au vivre ensemble !

Dépôt de gerbes, chant de la marseillaise, écriture de textes et lecture de manifestes... Les commémorations furent l'occasion pour les enfants élus de se sensibiliser au devoir de mémoire.

L'agenda du CME n'a pas désempli de l'année. Leurs nombreuses commissions de travail ont été l'occasion de débattre sur des thèmes très variés et d'aborder les projets communaux. Les petits élus ont d'autre part mené de belles initiatives. Ils se sont faits messagers du souvenir lors des commémorations, écrivains à l'occasion de la journée internationale de la lecture à haute voix « Mots dits Mots lus » ou encore enquêteurs pour l'UNICEF ! Grâce à eux, 200 jeunes grignois de 6 à 18 ans ont pu aborder les droits de l'enfant mais aussi réflechir et dessiner sur le thème de l'égalité filles-garçons. Un recueil de ces dessins sera d'ailleurs édité par l'UNICEF courant septembre. Ils se sont aussi déplacés pour visiter les institutions telles que le Sénat et la Préfecture d'Évry. On leur souhaite d'aussi beaux moments à partager cette année. ●

Le 17 juin dernier, les enfants élus rencontraient des ressortissants d'Hiroshima à Gonfreville-L'Orcher (Seine-Maritime), une belle occasion pour parler de la paix.

Quoi de neuf pour la rentrée ?

Le CME fait sa rentrée le 5 septembre. Pour sa deuxième et dernière année, il a pour mission de développer les projets de l'année précédente et de préparer les élections pour l'installation de leurs successeurs. Et s'ils souhaitent continuer l'aventure citoyenne, ils peuvent s'inscrire en tant que jeunes élus au Conseil Municipal des Collégiens.

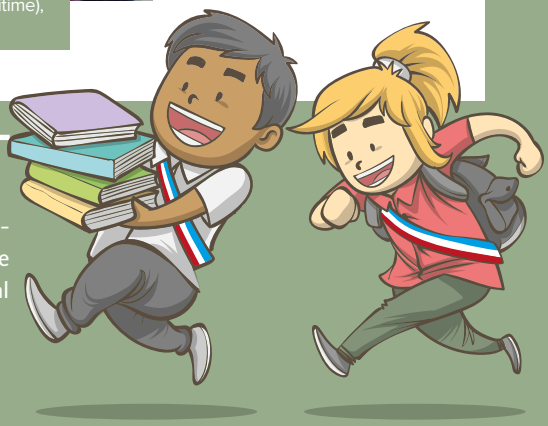

Groupes de la majorité

S'investir dans les revendications et les projets

C'est suite à la mobilisation des banlieues populaires que le Président Macron a annoncé certaines mesures en juillet. Plusieurs correspondent à ce qui était attendu mais elles sont globalement insuffisantes pour corriger vraiment les inégalités, pour rattraper le manque de services publics dans ces quartiers. Leur financement n'est pas assuré et la politique du gouvernement n'arrange pas les choses : réduction des dépenses utiles de l'État, suppression de 4000 postes à Pôle emploi, réduction des moyens financiers des communes...

Pour autant, nous saisirons avec le Maire toutes les possibilités d'avancer dans l'intérêt des habitants de Grigny.

Nous vous appelons donc à vous investir dans les revendications et les projets en ce qui concerne par exemple l'éducation, la tranquillité publique, la poursuite de la rénovation de la Grande Borne et le redressement de la situation de Grigny 2.

Concernant le budget communal, un rapport interministériel de 2016 a reconnu qu'en raison des besoins de sa population (notamment scolaires), Grigny doit dépenser beaucoup plus que les autres villes avec beaucoup moins de moyens financiers.

Le Conseil Municipal a fait des propositions pour équilibrer de façon durable les finances communales. Sur cette base, l'État devrait signer un pacte financier avec la ville et contribuer aux solutions. À suivre...

Claude VAZQUEZ

Président du groupe des élus communistes, écologiste et citoyens.

La Fraternité, ici et maintenant !

La crise des migrants a atteint ces dernières semaines une gravité exceptionnelle. Pas un soir sans que les chaînes d'information continue nous montrent ces images de femmes, d'enfants, et d'hommes essayant de fuir la misère et/ou la guerre de leurs pays.

En Méditerranée, ce sont ces naufragés recueillis sur le bateau humanitaire Aquarius qui dérivent dans l'indifférence sur la mer jusqu'au geste de générosité de l'Espagne qui lui a ouvert le port de Valence.

Aux États Unis, l'inhumanité a franchi une ligne rouge supplémentaire avec des mères séparées de leurs enfants placés dans des prisons. Ces images ont à juste titre beaucoup choqué. N'oublions pas que malheureusement il n'y a pas qu'au pays de Trump qu'on agit ainsi : en France, au pays des Droits de l'homme, on incarcère aussi les mineurs étrangers!

Tristes images où on voit des enfants en larmes arrachés aux bras de leurs mères.

Et puis il y a aussi les images qu'on ne voit pas, celles de ceux qui n'ont pas réussi à atteindre le rivage et qui sont morts noyés, celles de ces enfants séparés de leurs mères et qui vivent dans des camps de fortune...

Tout cela doit nous rappeler à notre devoir d'humanité et à l'exigence de fraternité.

C'est pourquoi nous saluons la décision du Conseil Constitutionnel qui vient de censurer le délit de solidarité au nom de la fraternité! Cela montre encore une fois qu'il faut rester mobilisé pour défendre nos valeurs à l'image de ce que fait Cédric Herrou et d'autres depuis plusieurs années !

Fatima OGBI

Présidente du groupe socialiste et républicain

Groupe de l'opposition

Toute critique est recevable, mais...

Lors de la tribune libre du mois de mai, monsieur ATIG exprime une nouvelle fois sa rhétorique contre l'opposition MoDem pour affirmer que nous préférons l'outrance verbale à l'argumentation pour critiquer la municipalité.

Monsieur ATIG a la mémoire sélective, Mr ATIG refuse d'entendre en conseil municipal les propositions formulées par l'opposition. Mr ATIG n'a qu'une attitude, il reste figé, lors de ses interventions, à un discours dogmatique écrit en amont du conseil.

Mr ATIG devrait faire un effort de mémoire même si à une époque il n'était qu'un simple conseiller municipal pour se remémorer certaines actions de la municipalité qui n'étaient pas de sa réflexion mais de celle de certains membres de l'opposition telle que le contrat d'objectif. Une suggestion émise par Mr GAUBIER, sur son blog, suite à une lecture approfondie des mesures qui ont conduit l'Etat à proposer un plan d'objectif communal à nombre de communes des départements d'outre-mer pour sortir de leur difficultés financières (plan cocarde), la majorité a simplement adapté le principe en base revendicative. La proposition d'épurement de la dette d'investissement a tout préalable de redressement des finances de notre municipalité par la vente partielle du foncier communal est une proposition portée depuis de nombreuses années par notre groupe, proposition phare du projet du pacte financier. La mise en place du conseil citoyen dans l'esprit de la loi, etc.

A votre regret, monsieur le 1er adjoint au maire, le Groupe MoDem est bien force de propositions.

Groupe MoDem

DIMANCHE 7 OCTOBRE 2018

DE 10H À 18H - CHEMIN DU PLESSIS

UN DIMANCHE À LA FERME NEUVE

- ENTRÉE LIBRE -

#10KM DE LA PAIX à Grigny

Dimanche 7 octobre 2018

Accueil des coureurs de 7h30 à 9h30
au gymnase de la ZAC Centre ville
Départ de la course 10h00
Informations et inscriptions
www.grigny91.fr / www.prolivesport.fr
(inscription en ligne)